Luke 1: Benedictus

ANTIPHON

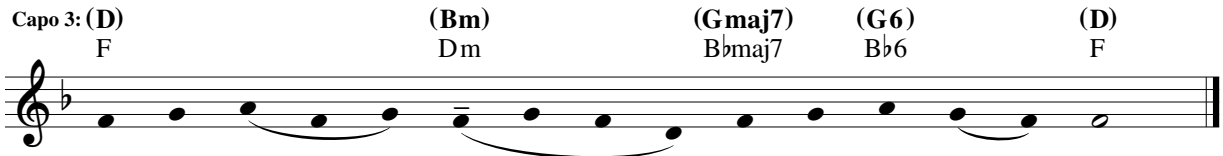

CANTICLE

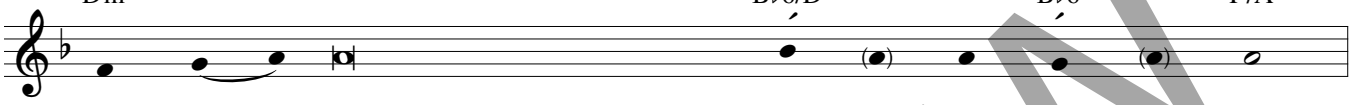

1.	[*Be*	- *ne*	-	díctus Dóminus,		**De**	-	us	**Is**	- ra	-	el,]
2.	*et*	*e*	-	réxit cornu	sa -	**lú**	-	tis	**no**	-		bis
3.	*si*	- *cut*		locútus est per		**os**		san	- **ctó**	-		rum,
4.	*sa*	- *lú*	-	tem ex	ini -	**mí**	-	cis	**no**	-		stris
5.	*ad*	*fa*	-	ciéndam misericórdiam cum		**pá**	- tri	- bus	**no**	-		stris
6.	*iu*	- *si*	-	urándum, quod iurávit ad Abraham		**pa**	-	trem	**no**	-		strum,
7.	*ut*	*si*	-	ne timóre, de manu inimicórum		**li**	-	be	- **rá**	-		ti,
8.	*in*	*san*	-	ctitáte et iustítia		**co**	-	ram	**i**	-		pso
9.	*Et*	*tu,*		puer, prophéta	Altíssi -	**mi**		vo	- **cá**	- be	-	ris:
10.	*ad*	*dan*	-	dam sciéntiam salútis		**ple**	-	bi	**e**	-		ius
11.	*per*	*ví*	-	scera misericórdiae		**De**	-	i	**no**	-		stri,
12.	*il*	- *lu*	-	miná́re his, qui in ténebris et in umbra		**mor**	-	tis	**se**	-		dent,
	Gló	- *ri*	-	a		**Pa**	- tri,	et	**Fí**	- li	-	o,
	Si	- *cut*		erat in princípio, et		**nunc,**		et	**sem**	-		per,

1.	quia visitávit et fecit redemptiónem		*ple*	- *bi*		**su**	-	ae
2.	in domo David	pú -	*e*	- *ri*		**su**	-	i,
3.	qui a saéculo sunt,	prophe -	*tá*	- *rum*		**e**	-	ius,
4.	et de manu ómnium,		*qui*	*o*	-	**dé**	- runt	nos;
5.	et memorári testaménti		*su*	- *i*		**san**	-	cti,
6.		datú -	*rum*	*se*		**no**	-	bis,
7.		servi -	*á*	- *mus*		**il**	-	li,
8.	ómnibus	di -	*é*	- *bus*		**no**	-	stris.
9.	praeíbis enim ante fáciem Dómini paráre		*vi*	- *as*		**e**	-	ius,
10.	in remissiónem	peccató -	*rum*	*e*	-	**ó**	-	rum,
11.	in quibus visitábit nos	ori -	*ens*	*ex*		**al**	-	to,
12.	ad dirigéndos pedes nostros in		*vi*	- *am*		**pa**	-	cis.
	et	Spirí -	*tu*	- *i*		**San**	-	cto.
	et in saécula	saecu -	*ló*	- *rum.*		**A**	-	men.

Text: Luke 1:68–79.
Music: Chant, Mode VI; *Antiphonale Monasticum,* 1934.

Preview